

Prospek Tingkat Pengangguran Terbuka Kota Banjarmasin 2022-2023

Oleh: **Hidayatullah Muttaqin, SE, MSI, PGD**

Disampaikan dalam Rapat Koordinasi Analisa Kondisi dan Isu Strategis Daerah
Kota Banjarmasin Tahun 2023 - BAPPEDA LITBANG PEMKO BANAJRMASIN

Selasa, 19 Juli 2022



BAPPEDA LITBANG
PEMKO BANJARMASIN

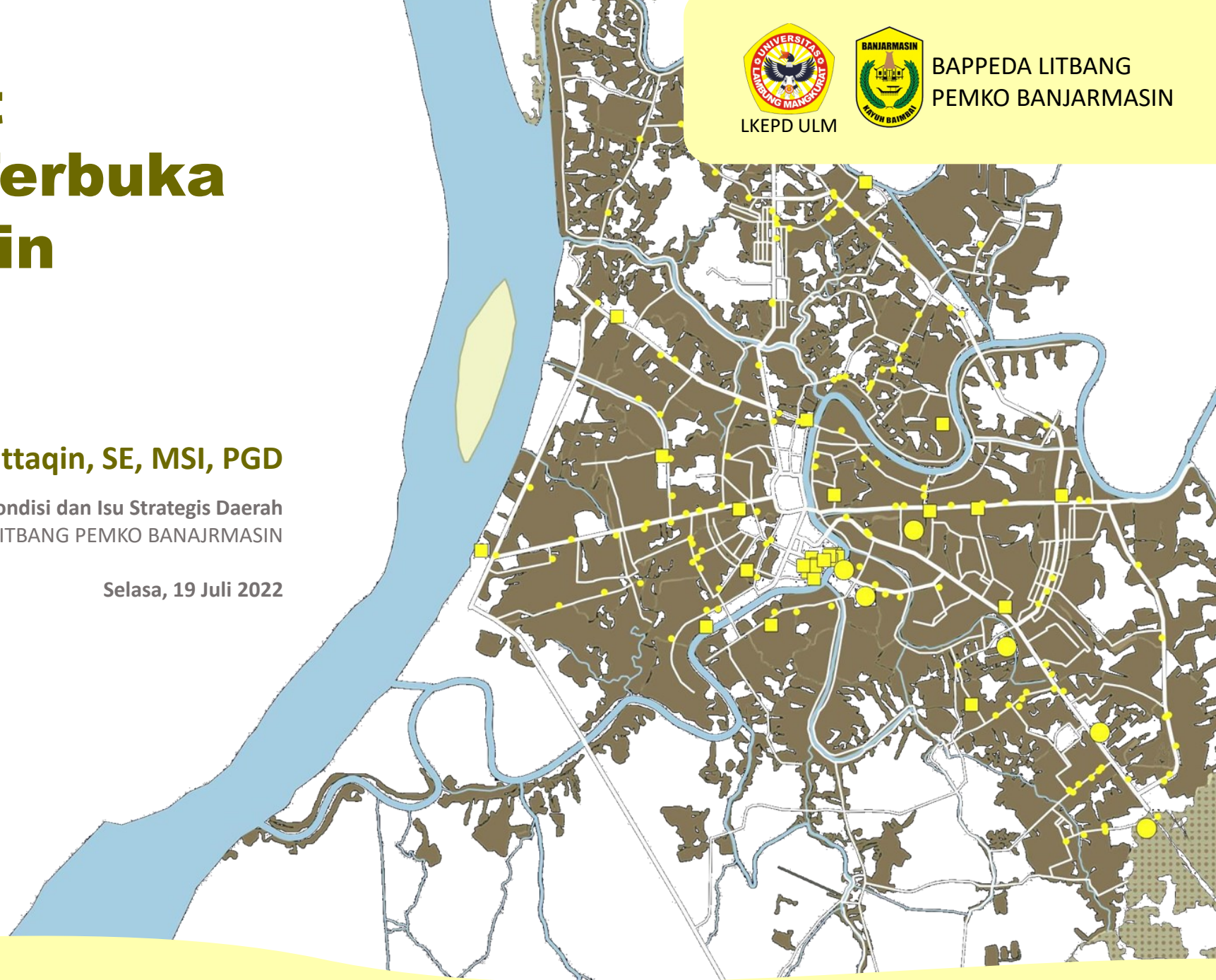

KONDISI LIMA TAHUN TERAKHIR

Tingkat Pengangguran Terbuka (TPT) Kota Banjarmasin mengalami peningkatan dalam tiga tahun terakhir (2019-2021). Ini menunjukkan naiknya angka TPT sudah terjadi satu tahun sebelum dimulainya pandemi Covid-19.

TINGKAT PENGANGGURAN TERBUKA (PERSEN)
KOTA BANJARMASIN TAHUN 2017 - 2021

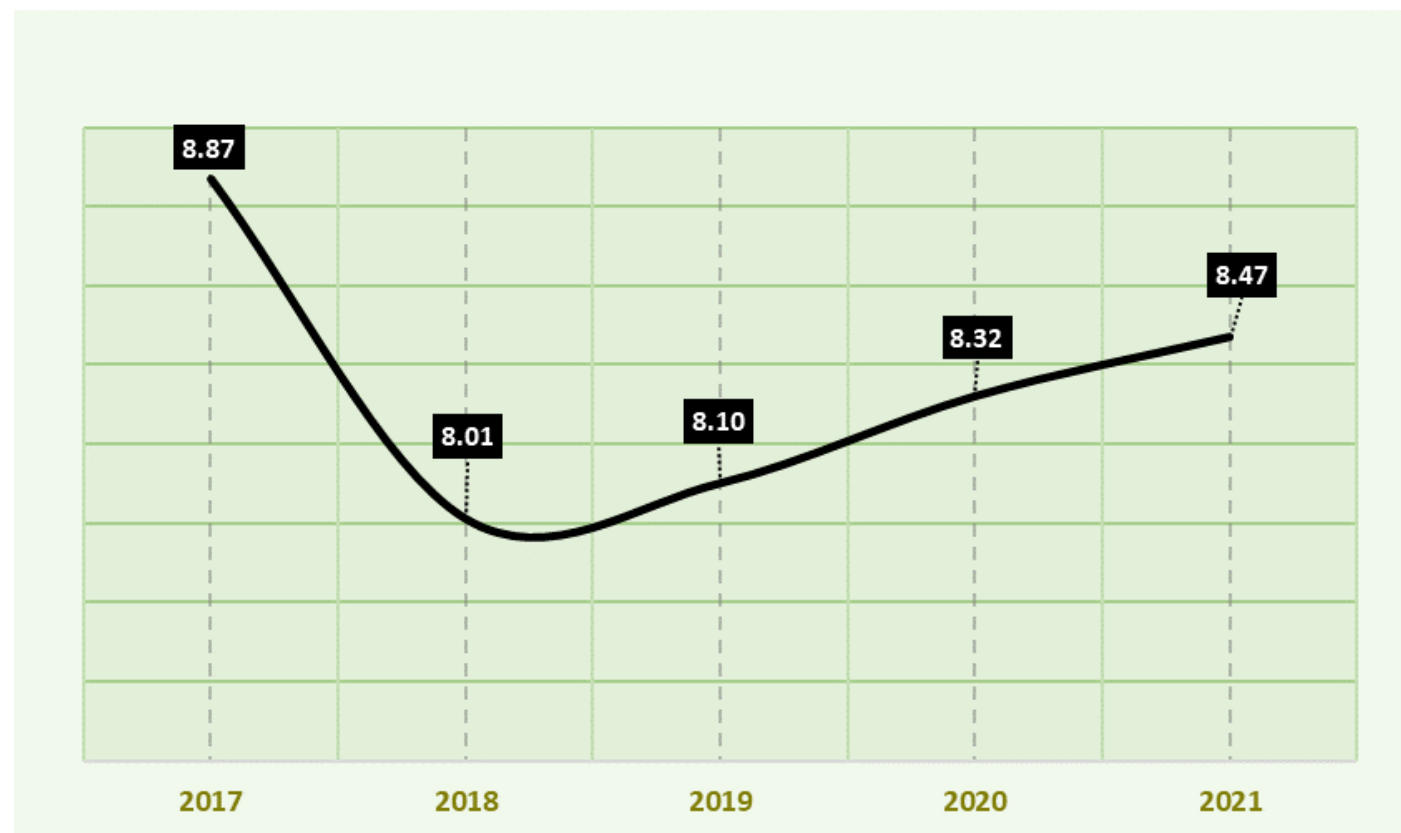

TINGKAT PENGANGGURAN TERBUKA

TINGKAT PENGANGGURAN TERBUKA (PERSEN) KOTA BANJARMASIN,
PROV. KALIMANTAN SELATAN DAN INDONESIA TAHUN 2019 - 2021

Membaiknya kondisi perekonomian pada tahun 2021 dibanding 2020 belum dapat menurunkan TPT di Kota Banjarmasin. Situasi yang berlawanan terjadi di tingkat nasional di mana TPT justru berhasil menurun.

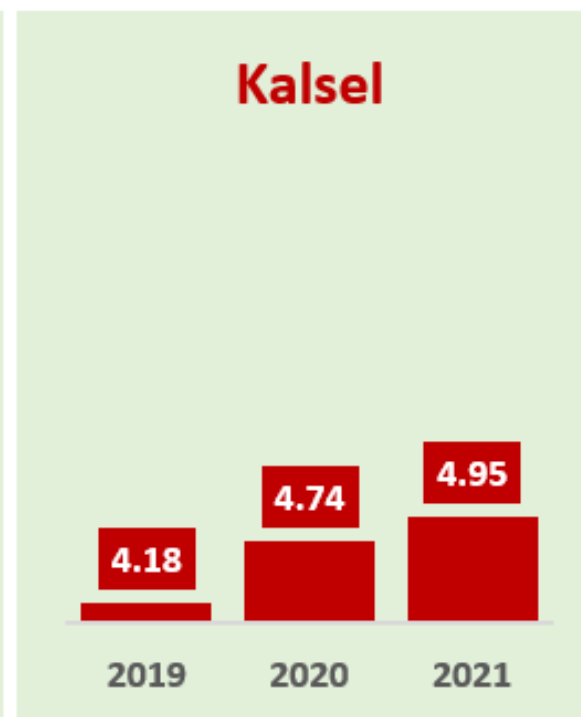
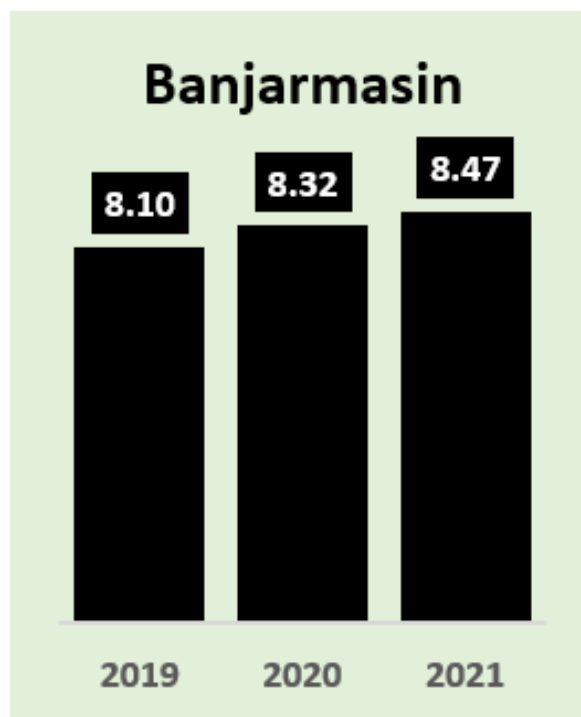

LAPANGAN KERJA MENURUT SEKTOR

PROPORSI LAPANGAN KERJA (PERSEN) YANG TERSEDIA TAHUN 2020
DI KOTA BANJARMASIN MENURUT SEKTOR EKONOMI

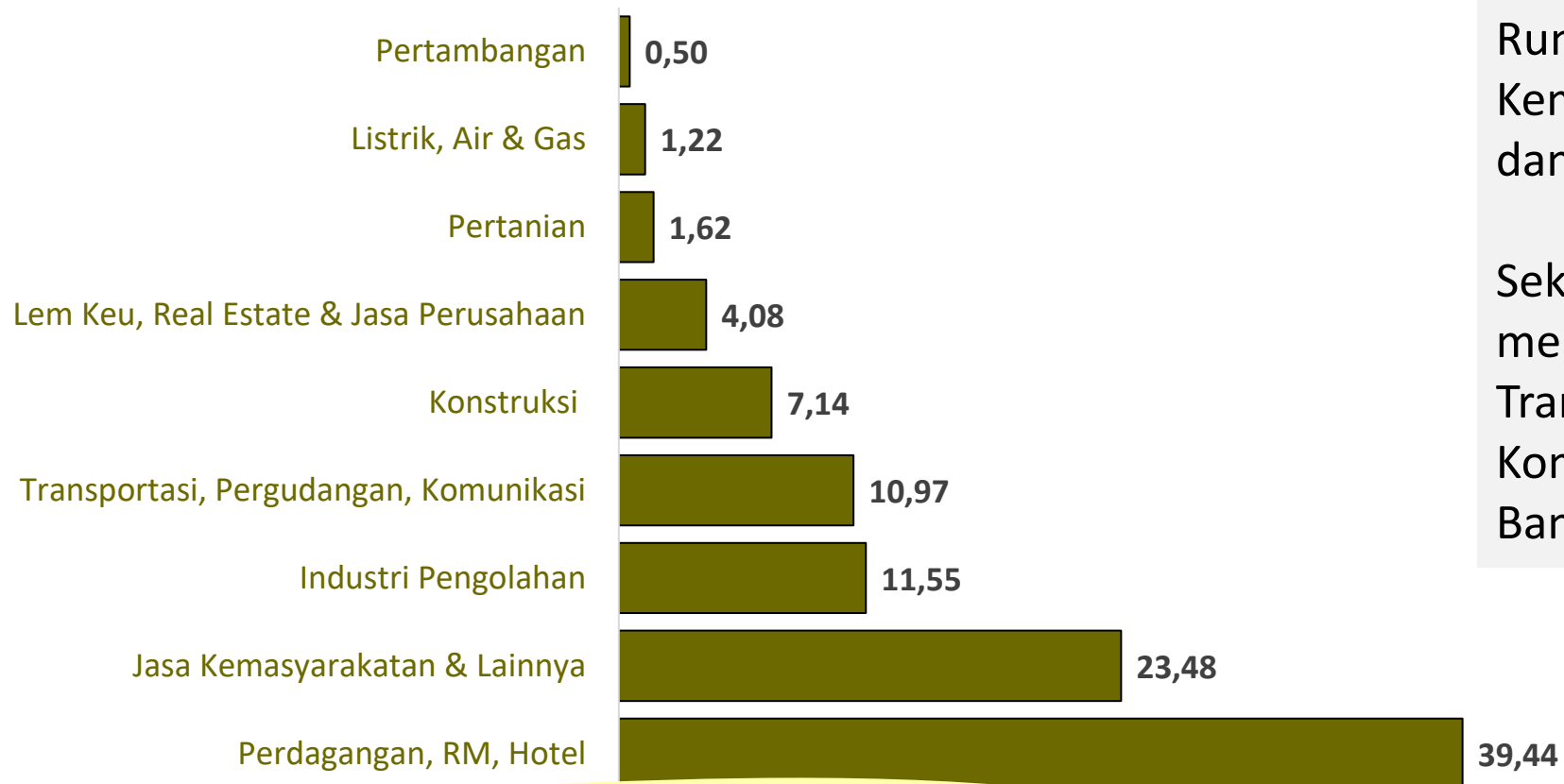

Sebanyak 75 persen lapangan kerja di Kota Banjarmasin tahun 2020 disediakan oleh Sektor Perdagangan, Rumah Makan dan Hotel (39,44%), Jasa Kemasyarakatan dan Lainnya (23,48%), dan Industri Pengolahan (11,55%).

Sektor lainnya yang cukup besar membuka lapangan kerja adalah Transportasi, Pergudangan dan Komunikasi (10,97%) dan Konstruksi/Bangunan (7,14%).

TARGET RPJMD DAN REALISASI 2021

TPT pada tahun 2021 lebih tinggi dari target RPJMD yang menunjukkan pemulihan ekonomi yang terjadi pada saat itu belum dapat menurunkan pengangguran.

TARGET TINGKAT PENGANGGURAN TERBUKA (PERSEN)
RPJMD KOTA BANJARMASIN 2021, 2022 & 2023

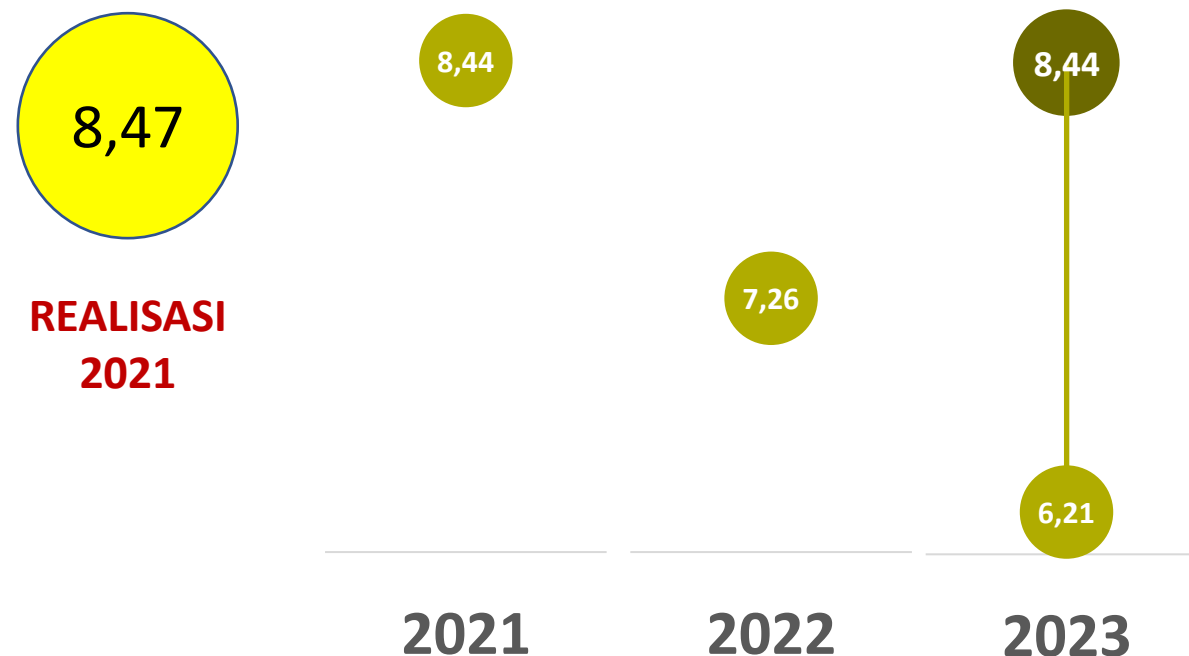

PROSPEK 2022 DAN 2023

Diperkirakan TPT pada tahun 2022 akan menurun. Hal ini diindikasikan dari data Pertumbuhan Ekonomi Kalsel dan nasional pada Triwulan I 2022 lebih baik dibanding 2021.

Begitu pula, angka Pengangguran Terbuka Kalsel dan Indonesia pada bulan Februari 2022 menurun dibanding 2021. Sedangkan situasi 2023 sangat bergantung pada bagaimana harga BBM dan TDL.

PERTUMBUHAN EKONOMI (PERSEN) KALSEL DAN INDONESIA TRIWULAN I TAHUN 2021 - 2022



TINGKAT PENGANGGURAN TERBUKA (PERSEN) KALSEL DAN INDONESIA FEBRUARI TAHUN 2021 - 2022



SIMULASI LAPANGAN KERJA BARU

Untuk mencapai target TPT RPJMD turun menjadi 7,26% pada 2022 dan 6,21% di 2023 diperlukan tambahan lapangan kerja baru masing-masing sebanyak 4.396 dan 4.544.

Hal ini dapat terjadi jika asumsi jumlah angkatan kerja terpenuhi. Yaitu sebanyak 316.811 orang pada tahun 2022 dan 321.355 pada 2023.

TARGET TINGKAT PENGANGGURAN TERBUKA (PERSEN)
RPJMD KOTA BANJARMASIN TAHUN 2022 - 2023

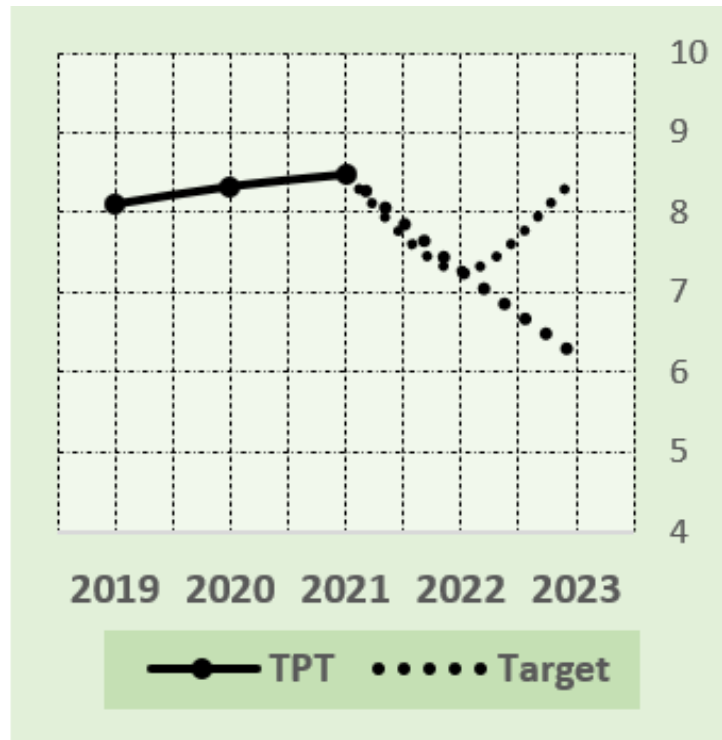

PROYEKSI JUMLAH ANGGATAN KERJA
KOTA BANJARMASIN TAHUN 2022 - 2023

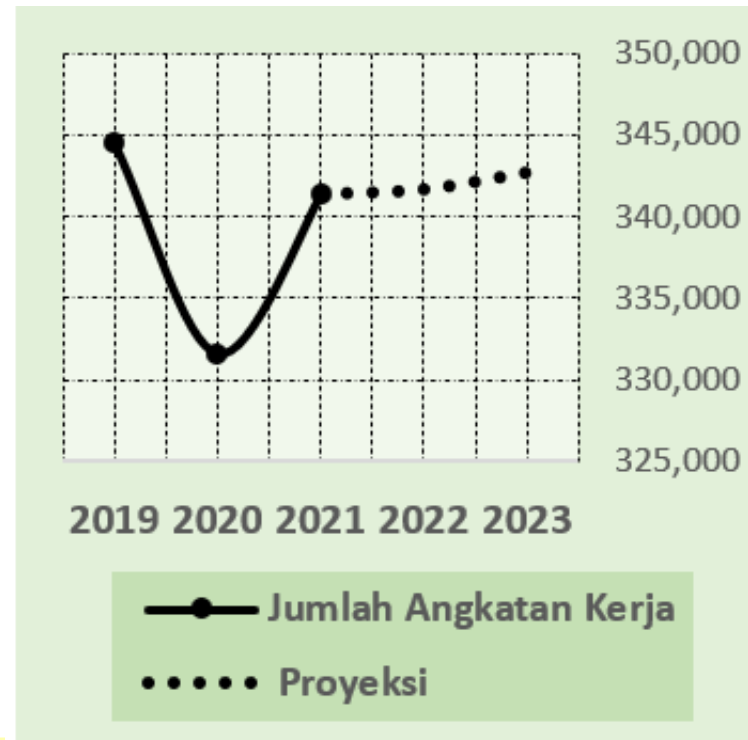

KEBUTUHAN JUMLAH LAPANGAN KERJA BARU
KOTA BANJARMASIN TAHUN 2022 - 2023



PROYEKSI TPT 2022 DAN 2023

TPT Kota Banjarmasin tahun 2022 diproyeksikan berada pada level 7,84 - 8,84% dan 2023 di 7,74 - 8,74%.

Situasi TPT 2023 diperkirakan masih lebih baik dari 2022 meskipun kondisi perekonomian global dalam ketidakpastian.

KEBUTUHAN JUMLAH LAPANGAN KERJA BARU)
KOTA BANJARMASIN TAHUN 2022 - 2023

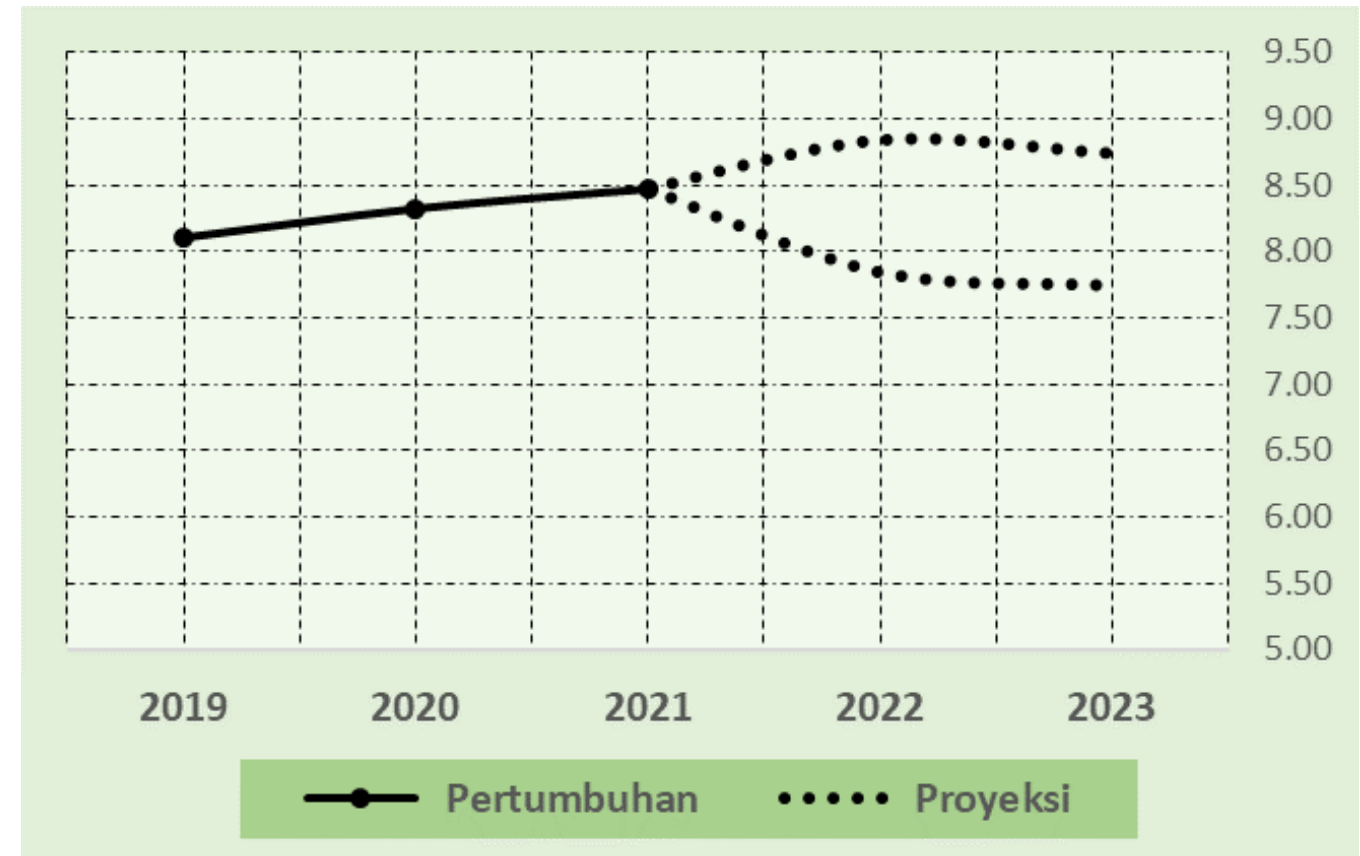

KESIMPULAN DAN REKOMENDASI

KESIMPULAN

- Perkembangan TPT Kota Banjarmasin tahun 2022 akan lebih baik dari kondisi 2021 karena situasi perekonomian yang lebih baik tetapi ada gangguan inflasi.
- Diperlukan lebih dari 4000 ribu lapangan kerja baru setiap tahunnya untuk capai target RPJMD dengan asumsi jumlah Angkatan Kerja tahun 2022 sebanyak 316.811 orang dan 2023 321.355 orang.
- Diproyeksikan TPT 2023 lebih rendah dari 2022 kecuali perkembangan perekonomian dunia semakin tidak pasti dan terjadi bom inflasi akibat kenaikan harga BBM, TDL dan bahan pangan.

REKOMENDASI

- Pemerintah Kota dapat fokus pada program dan kebijakan yang dapat mendorong pembukaan lapangan kerja.
- Memberikan kemudahan pelayanan terhadap dunia usaha yang ingin bangkit kembali paska pandemi atau potensi investasi baru yang berdampak pada pembukaan lapangan kerja.
- Mendorong sektor-sektor ekonomi andalan Kota Banjarmasin yang berdampak pada penyerapan tenaga kerja, yaitu Perdagangan, Jasa dan Industri.